臺灣日日新報
本日夕刊共四頁

# 政府施策の重點
## 行政査察擴充・人材登用

### 決戰政治の課題

【東京電話】東條内閣は昨秋以來の戰局の緊迫重大化に伴ひ寸刻を逸せず活潑な施策を實施し來り、特に昨年九月二十二日夜發表した現戰局下における國政運用要綱をその基本として國民士氣の昂揚、軍需生產の増強、食糧自給確保、國內防衞態勢の確立を推進すべき決戰施策を次々と具現し、又行政運營の決戰化については軍需、運輸通信、農商の三省の創設による中央行政機構の改革並に去る一月四日決戰下の官吏道を明示せる戰時官吏服務令の御制定を仰ぐなど既に決戰の年を迎へて益々強靱なる戰時施策を實施しつつある、而して政府が今後に展開すべき施策の全貌については今議會において東條首相始め各閣僚よりその抱懷する施策を表明するところがあつた、特に行政査察制度などの擴充と人材登用の二點が政府施策の重點なる旨が明かにされるに至り、これに關する政府の準備は着々と具體化しつつある模樣である

東條首相は昨年第八十一通常議會を終了するや、議會側の[illegible]に深く感銘し政治力[illegible]強化の方策として內閣顧問、行政査察、[illegible]の三制度を創設し、引續き四月二十日には內閣の大改造を斷行して強力なる再出發を行ふに至つたことは首相の戰局認識の強靱なる政治力を示すものとして記憶に新たなる處である、而して第八十四通常議會を實質的に終了した今月、政府は昨年度より遙かに[illegible]

あくまで冷靜沈着に決勝施策の[illegible]とも云ふべき新たな施策につき目下構想を練りつつあるものと解されるが、今日諸般の施策を[illegible]決戰至上の命令は戰力増強の一點に存すること云ふまでもなく、而[illegible]

[illegible]重大化し、敵は[illegible]直面してをり、政府の[illegible]全國民は既に[illegible]の強力なる指導の下に[illegible]であり、東條内閣が[illegible]の新面目を[illegible]すべきは今であるといはねばならない、この間にあつて首相は[illegible]

して戰力増強のための施策は之まで矢繼早に實施されたところによつて[illegible]、今後の[illegible]は如何に一億國民の一人一人をしてその全力を[illegible]せしめるかにかかつて[illegible]ると云へよう、かくて國民の[illegible]

ることが[illegible]された大きな決戰政治の[illegible]であり、行政査察制度の[illegible]大並びに人材登用が今期議會の[illegible]として登場するに至つた所以も[illegible]の國民[illegible]に應へる方途の一端と云はねばならぬのである(寫眞は東條首相)

### 人の效率的運用
#### 四勅令改正案の意義

政府は現下の最大至上命令たる戰力増強を達成する道は國民一人一人の自力の發揮以外にないとの見地より「人」の效率的運用につき從來とも深甚なる[illegible]を加へ來つたが、更に一層この方針を徹底推進せしめると共に國家總動員[illegible]の完璧化を圖り、戰力の急速増強と食糧の自給確保を達成するため十日の總動員審議會において「國民[illegible]能力申告令」「臨時[illegible]地等管理令」「國民[illegible]生產[illegible]令」「[illegible]統制令」の四改正勅令案を決定した、各勅令改正の[illegible]より統合[illegible]し、その[illegible]に基く合理的[illegible]の徹底を期するためその基盤をなす國民登錄制を拔本的[illegible]に[illegible]を確保すると共に[illegible]新たなる制限を加へたもので[illegible]

### 政府施策方針を明示
#### 全國內政部長會議開催

【東京電話】地方行政の[illegible]行に萬全を期するため內務省では二十八日から四日間に亙り全國內政部長會議を開催、[illegible]二日は內務、文部、厚生、其他、第三日は農商、軍需省、第四日は[illegible]の見解をなし、各日[illegible]を終る豫定である

### 地方行政協議
### 會長會議開く

【東京電話】[illegible]決戰下地方行政における施策は最近徵兵年齡引下げによる[illegible]務、學制の改革、地方[illegible]、[illegible]を除く[illegible]、軍人援護、軍需生產に對する協力など[illegible]に亙り急速な[illegible]を見てゐるので今[illegible]ではこれが[illegible]迅速なる遂行に關し政府の施策方針を明示することとなつた

[illegible]

### 內閣參事官室事務
### 囑託に栗林友二氏

[illegible]

# 新決戰施策に期待
## 國民の總力一段と結集
### 國內展望

【東京電話】

**必勝信念へ凝集** [illegible]にマーシャルに至り、わが[illegible]二十餘年に及ぶ帝國領土[illegible]角は彼等の

**侵す** ところとなつた[illegible]以來[illegible]わが領土に[illegible]を迎へたわれ〳〵はラバウルを中心とする空の攻防戰激化と共に太平洋戰爭の現段階が頓に急迫[illegible]戰局を示し、まさに本格的決戰段階に突入したる現實の[illegible]に正視し、一億の憤怒の[illegible]ろ、東亞十億の[illegible]

**耐久** [illegible]

**戰鬪** [illegible]

**完璧** [illegible]

**重大** [illegible]

決戰施策の遂行[illegible]

一、航空機を中心とする物的戰力の增强

二、食糧自給國民生活の確保

一、國民生活、勤勞行政[illegible]

二、國民運動の一元化

# 敵高射砲陣を潰滅
## 少年飛行兵　鍋田伍長勇戰

【ビルマ○○基地にて十二日同盟特派員發】敵英第七師團を隘路の包圍網に包んで各所に敵殘敵を殲滅しつつあるわが地上部隊に呼應するわが陸鷲の猛襲は連日連夜敵陣上空に羽搏き、孤立無援なる集團と熾烈なる敵地砲陣を反復して[illegible]陣の地獄に叩き込んでゐる、しかも群がり寄る敵戰鬪機群を蹴散らし、[illegible]の悪條件を克服して敢行されわが荒鷲の士氣はますます旺盛を極め、[illegible]必殺の鬪志は烈日の如く燃え盛つてゐる、以下去る五日わが荒鷲がブチドン方面に出撃、敵十五機を撃墜する外、潰走する敵高射砲を直撃克く撃破した少年飛行兵の敢鬪振りである

この日殺到し來つた敵戰鬪機十五機を[illegible]山脈に[illegible]、更に自動車により潰走する敵地上部隊を攻撃して赫々たる戰果を擧げたわが[illegible]隊は折から[illegible]めた敵陣地を[illegible]に[illegible]の途に就いた時であつた、編隊の後尾に操縦桿を握つてゐた鍋田伍長

(愛知縣出身)は左方右方の密林になほもわが編隊に砲口を向けてゐる敵高射砲陣地を發見した「生意氣な奴だ」若い少年飛行兵の鍋田伍長の[illegible]志は燃え上つた「よしあれだ」と決心するが早いか鍋田伍長は一氣に敵高射砲陣地目がけて突込んだ、この時丘陵地帶の

[illegible]に潛み偽裝の[illegible]に隠れてゐた[illegible]陣は一齊に砲門を開いて[illegible]込んで來た鍋田伍長機を目がけて必死の彈幕を射ち上げて來る「[illegible]ながら天晴れだ」と伍長が[illegible]る[illegible]は伍長機の周圍に炸裂して來る「何糞、[illegible]つて[illegible]るものか」と、かう決心した伍長は[illegible]

[illegible]

### 衡陽飛行場も強襲
#### 掃蕩戰目的を達成

【○○基地十三日同盟】[illegible]

【漢口十二日發同盟】[illegible]

### 航空機倍增產
#### 國產原料アルミナ價格改訂さる

【東京電話】[illegible]

### 潰走敵頭上に巨彈

【ビルマ○○基地十二日發同盟】アラカン[illegible]

### 南雄・遂川兩飛行場攻擊
#### 敵機と交戰十二機擊墜

【○○基地十三日發同盟】[illegible]

一、南雄攻擊、[illegible]

二、遂川攻擊、[illegible]P38九機(內不確實六機)P40一機、P51二機(內不確實一機)合計十二機を擊墜した、わが方損害は自爆一機、未歸還五機であつた

### 航空燃料・高級潤滑油
#### 五重點產業並み取扱ひ

情報局發表

【東京電話】[illegible]

軍需省發表(十二日午後三時)[illegible]

### 血走つた敵潛水艦
#### 俘虜滿載の獨船を擊沈

【ベルリン十二日發同盟】DNB[illegible]

### 英土作戰會議停頓

【リスボン十一日發同盟】カイロ[illegible]

### ル天候の回復祈る

【リスボン十一日發同盟】ネッツノ[illegible]

### 赤軍二ヶ師、戰車數ヶ旅
### 獨の猛反擊に潰ゆ

【ベルリン十二日發同盟】DNB[illegible]

### 赤軍コルスーニを猛攻
#### 獨反擊、空前の機甲決戰

【ストックホルム十二日發同盟】[illegible]

### 法王離宮盲爆

【リスボン十一日發同盟】[illegible]

### 米軍首腦協首會議

【リスボン十二日發同盟】[illegible]

### 米政府の助成金支出禁止案可決さる

【リスボン】[illegible]

### ジ軍港出入活潑化

【リスボン十一日發同盟】[illegible]

### 太平洋艦隊副司令官にタワーズ任命

【リスボン十一日發同盟】ワシントン來電＝米國海軍省は十一日太平洋艦隊副司令官に[illegible]

### 米對日通牒を發表

【リスボン十一日發同盟】ワシントン[illegible]

### ネッツノ獨壓倒的攻勢
#### 反樞軸軍には重大危機

【リスボン十一日發同盟】[illegible]

### 獨攻勢順調に進捗

【ストックホルム十一日發同盟】[illegible]

#### 人事

▲[illegible]

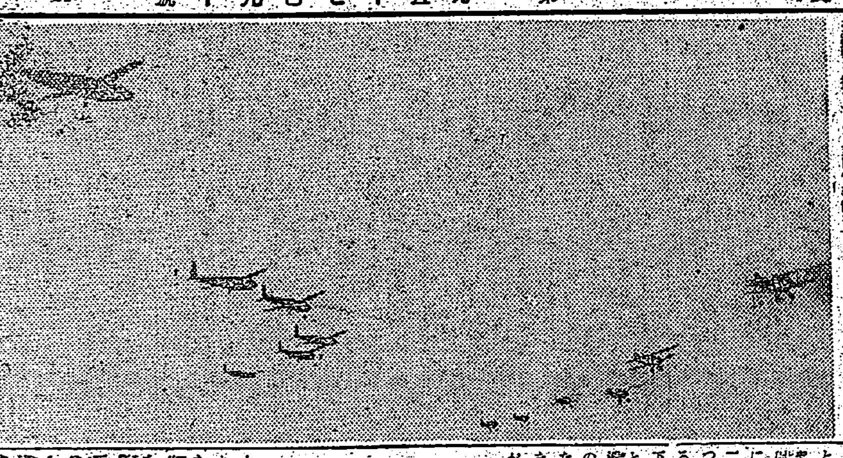

英軍グライダー訓練に大童[illegible]

### クル兩島陣地依然確保
### 熾烈な反攻敵機擊退

週間戰況

**北太平洋方面** 一月四[illegible]

**支那方面** [illegible]

**怒江方面** [illegible]

**ビルマ方面** [illegible]

**ニューギニア方面** [illegible]

**ソロモン方面** [illegible]

**中部太平洋方面** [illegible]

**インド洋方面** [illegible]

野村の投資信託
必勝貯蓄は投資信託で
只今第三十二回受益證券を賣出致して居ます、精々御申込の程御待申上げます
野村證券台北支店
台北市表町二ノ一〇

# 盡忠の至誠に一貫　玉碎に不滅の武勳

## 瀧田元陸軍報道班長　高砂義勇隊を讃ふ

【東京支社特電】昭和十七年末のニユーギニヤ作戰に從軍、バサブア守備山本部隊玉碎直前、命に依り内地に歸還した元陸軍報道班員瀧田憲次氏は、バサブア守備隊として陣歿上聞に達した山本部隊配屬高砂族義勇隊今回の殊勳に感激して左の如く語つた

[illegible]

**兵站補給** [illegible]

**第一線に** 立たせて頂くやう [illegible]

**義勇隊の** 目覺ましい働き [illegible]

**軍司令官** より感状が授與せられ [illegible]

# 現地人婦女子を機銃掃射　敵潜艦鬼畜の殘虐

## "僕・お母さんの仇はきつと取ります"

[illegible]

**シャリフ君**（三）僕のお父さんは〇〇港の船員です、お父さんのところに行く途中僕はお母さん [illegible]

**スロイデ君** 私は日本の兵隊さんに抱かれて助かりました [illegible]

# 國民決勝魂を昂揚

## "一億捕公誕生運動"展開

【東京電話】四月二十五日は大楠公誕生六百五十年記念日に當るので大楠公會では [illegible]

# 南方の醫療防疫陣を見る

# 目覺しい施設の復活

## 原住民への醫療も活潑

**ジャワ**

**パストウル研究所の更生** 【ジャカルタ發同盟】我が日本軍の「ジャワ進駐」は [illegible]

**エツクマン研究所** [illegible]

**厚衛生班の活躍** [illegible]

[illegible]（續く）

# 臺南滑空訓練所開設

## 若き學徒の空への憧れに應ふ

滑空部隊ではラバウルに、ニユーギニヤに迫る必勝の空へ [illegible]

所長 臺南州知事 [illegible]

## 晴れの日に備へて鍛ふ若櫻

### 新竹で教育査閲

【新竹電話】新竹州下に於ける昭和十八年度青年學校 [illegible]

# 日本機と一騎討は御免

## 我が優秀性に米誌が折紙

【リスボン十二日發同盟】ニユーヨーク來電―ニユーズ・ウイーク最近號は [illegible]

# 炭礦の小父さんお兄さんへ

# "澤山掘つて下さい"

## 全國のヨイコたちから慰問激勵文

【東京電話】「石炭も戰力だ」との [illegible]

# 婦徳の修練積む

## 十四から・婦人錬成會

[illegible]

# 國語常用强化

## 花蓮港で推進員大會

【花蓮港電話】[illegible]

# 皇奉運動の推進期す

## 花蓮港で打合會

[illegible]

# 國民動員の基礎整備

## 勤勞配置の實相を把握

### 内地で人口調査

【東京電話】來る二十二日 [illegible]

# 國技に練る滅敵の闘魂

**相撲大會** 臺北市主催

臺北市役所主催國防部錬大會第三部相撲大會は十三日午前十時より川端公園土俵場において田宮助役、楠原社會課長、小見山総務、桑 [illegible] 各士の三段錬成隊の下に開催、國民儀禮ののち競技に入り國民學校紅白戰より開始された、日頃の錬成の賜を生かし悪戰を [illegible]

# 臺北州下警察官武道大會

## 南署（劍道）北署（柔道）が優勝

臺北州下警察官武道大會は [illegible]

# 統計講習會

## 督府で全島統計關係職員に

依つて總督府では全島統計關係職員に對し、統計上必要なる知識及び統計事務の處理を授け併せて關係職員の修養錬成を統計上の目的に副ふ統計講習會を十四日から十七日迄の四日間草山教育會館で開催する

# 臺銀異動

[illegible]

**赤司初太郎氏** 臺灣合同製糖株式會社取締役社長赤司初太郎氏は心臟病のため療養中の處十二日午後七時五十分 [illegible]

マクノール　蛔虫・鞭虫・蟯虫　虫下し

**ラジオ**

**十四日（月）** ◇六・〇〇 國民體操 ◇七・二〇 [illegible] ◇九・〇〇 [illegible] ◇一〇・〇〇 [illegible] ◇一一・〇〇 [illegible] ◇一二・〇〇 [illegible] ◇一・〇〇 [illegible] ◇四・〇〇 [illegible] ◇六・〇〇 少國民の時間 ◇九・〇〇 [illegible]

**十五日（火）** ◇六・〇〇 時報（東京）◇六・二〇 地方だより東京國語 ◇七・四〇 合唱…一、印度洋他 ◇九・〇〇 ベルリンより（錄音）ドイツ通信、放送劇「藏ふ乙女」◇六・二〇 敵前の時間 ◇七・四〇 青年時間「タイ留學生の話」◇八・〇〇 軍事の話 ◇八・四〇 話 ◇九・〇〇 軍國歌謠と器樂



**今日の映畫**

五分搗の御飯に慰問袋に是非！ ごま鹽

大世界　生きて居る孫
台劇　日本ニュース
新世界　アサヒグラフ
芳乃館　成吉思汗
芳明館　アサヒグラフ
城南映劇　かくる幻影
萬華劇場　星光劇團
大平館　無法松の一生
第三世界　むすめ
基隆・關陽地區
央劇場　水滸西へ
基隆世界　日本ニュース　男兵
旭劇場　イの眼・五十三次
大和劇場　新國風人形劇團
羅東座　松竹歌劇團
宜蘭座　日東劇團
昇平座
臺北州合同興行會社
基隆劇場
新竹の映畫
新竹劇場　ニッポンニュース　日本に告ぐ
有樂館

**臺日案内**

技術・男子・女事・女事・女事・見習・男女・菓子・配達・賣家・賣家・貸室・賣電・賣電・ラヂオ・洋裁・古書・引越・引越・陸上・のせ・タイプ・補三・萬適・防空

葬儀は [illegible]

第拾期決算公告

昭和織維工業株式會社

妻タカ儀永々病氣療養中ノ處二月十三日午前五時十分死去仕候間生前ノ御厚誼ヲ深謝シ茲ニ謹告仕候　吉田順次郎　中谷昌左　花新發篤德　松尾寅吉

第壹回決算公告　蓬萊紡績株式會社

債權申出催告　華南商行　陳平道

產婦人科　德貴醫院　院長謝德貴

人氣沸騰時局御應　御買時は今！　臺灣羽毛蒲團活用の時代來たる　羽毛蒲團製作申込所



妻靜子儀豫而病氣療養中ノ處藥石其ノ效無ク二月十一日死去致候間生前ノ御厚誼ヲ拜謝シ此段謹告仕候　夫 外山政人　外山操　田中靜市　水田政雄　阪江正義

弊社技術課長外山政人氏夫人外山靜子殿ニハ豫而病氣療養中ノ處藥石效無ク二月十一日逝去致候間此段謹告候也　昭和十九年二月十三日　臺灣ゴム株式會社

夫原高明儀花蓮港出張中急病ニテ二月九日午後十時永眠仕候間生前ノ御高誼ヲ深謝シ茲ニ謹ミテ御通知申上候　妻原千枝子　村岡敬次　鶴田喜代馬　鶴田末雄　深川繁治　友枝史臣　南星清久　大原重美　花房清　村岡組組員一同

父水田辰次郎儀病氣療養中ノ處二月十三日午前一時逝去致候ニ付キ生前ノ御厚誼ヲ深謝シ此段辱知各位ニ謹告仕候　二月十三日　水田利雄　水田虎吉　伊東勝次　江里德市　江里口秀一　寺田喜代次　川西政吉　安田定義　臺北州材料商組合　臺灣疊等組合　谷口嚴　完田節二　池田好治

會葬御禮　古賀良一

會葬御禮　若竹町區會

夕刊
臺灣日日新報

# 海鷲トロキナ岬強襲

【南太平洋○○基地十四日發同盟】わが海軍航空部隊は十日夕刻ブーゲンビル島トロキナ岬敵飛行場を強襲、附近軍事施設を爆碎して全部無事歸還した

敵側發表【リスボン十三日發同盟】メルボルン來電＝西南太平洋反樞軸軍司令部は十二日の公報において日本航空部隊が二回に亙りブーゲンビル島トロキナ地區の反樞軸軍陣地を攻撃した旨發表した

# マーカス岬 アラウエ島 敵陣地を攻撃

【南太平洋○○基地十四日發同盟】帝國海軍航空部隊は十二日未明西部ニューブリテン島マーカス岬及びアラウエ島方面を攻撃し、敵陣地並びに軍事施設に多大の命中彈を與へ火災を起さしめ全機無事歸還した

## 九江地區に來襲 敵搭乘員を捕虜とする

【漢口十三日發同盟】去る十日午後五時十分に中支九江地區に在支米空軍P40七機、P38一機が超低空で來襲したが、わが地上部隊は直ちにこれを邀撃してP40二機を撃墜した、わが方には被害はなかつた。撃墜機の搭乘員は落下傘で降下したが一名（九江南方）をわが方の捕虜とした

# ナツシエ 對日戰の困難指摘

【リスボン十二日發同盟】ロンドン來電＝目下ロンドンに滯在中のニュージーランド首相ナツシエは十二日太平洋戰爭の前途に就き次の如く語つた

反樞軸軍は今日尚依然として前途に尨大な難事を控へてゐる。困難の半ばが既に終つたと信ずるものが居たらそれこそ戰爭を阻害する結果を與へると云へる。のみならず今後の前途には尚最も困難な部分が待つてゐる……

ボリビヤ前大統領 亡命政權樹立劃策

【リスボン十二日發同盟】ロンドン・タイムス紙ワシントン電報道によれば過般のボリヴイヤ革命によつて國外に逃亡した前大統領ペニアランダは近くブラジルに於てボリヴイア亡命政權を樹立すべく劃策中と言はれる……

樞軸國商社を接收

【リスボン十二日發同盟】米國政府のボリヴイア政府承認は依然……

赤軍機芬蘭を爆擊

【ベルリン十一日發同盟】ヘルシンキ來電＝フインランド軍當局發表……

北部佛印敵機來襲

【ハノイ十三日發同盟】北部佛印……

【ハノイ十二日發同盟】……

## 大東亞建設展望

# 祖國解放へ大進軍 全印度人に歡喜の衝擊

【東京電話】國民會議派……ボース……

最高潮に達してゐる

に關す

同時に

注目す

# 米の魔手中立國へ スペインに續いて芬蘭

國際展望

【東京電話】……

ネツツノの反撃

米英の中立國壓迫

南伊の狀況

英政客太平洋戰の困難強調

米の侵略野望

## 月曜摘錄

# 前途の見透し 希望的觀測に陷るな

「始めは處女の如く、終りは脫兎の如し」といふ言葉がある……

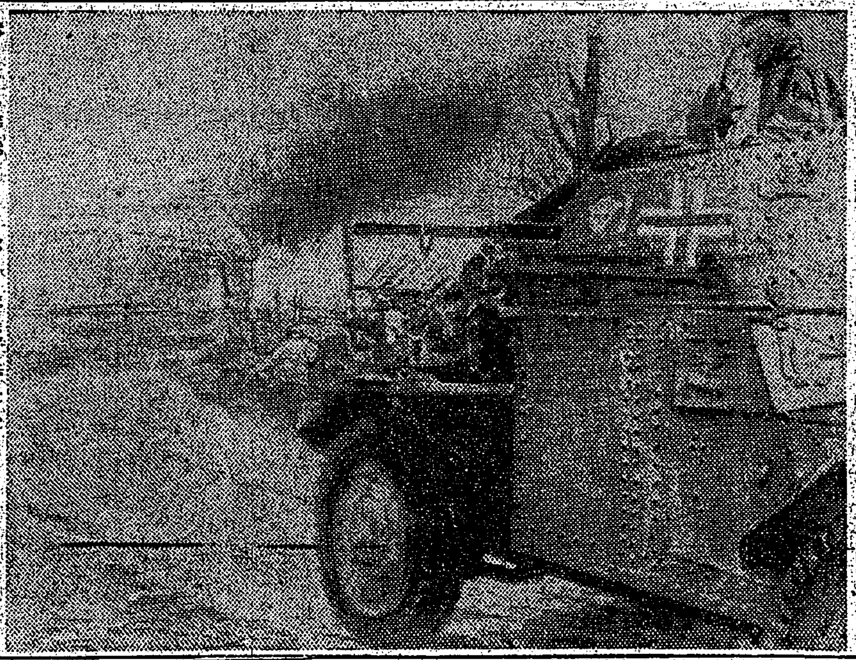

東部戰線に活躍する獨警官隊

# ソ、波紛爭解決策なし

【ストツクホルム十三日發同盟】……

英の覺書にソ回答

ローマ法王廳抗議

【リスボン十二日發同盟】ローマ……

非人道極る盲爆に 足下から攻擊の矢

【ストツクホルム九日發同盟】……

# 獨新攻擊作戰開始 ドニエプル 赤軍の攻勢挫折

【ベルリン十三日發同盟】……

新會社

# 獨軍の再裝備結實 赤軍總攻擊の努力空し

【ベルリン十三日發同盟】DNB通信社軍事記者ヘレンスベン……

# 獨擲彈筒部隊活躍 赤軍戰車四十九臺擊破

獨快速艇活躍

獨英本土爆擊

重慶杭州市長暗殺さる

# 臺東廳長に鈴樹氏 督府人事異動發令さる

任臺東廳長 鈴樹忠信

鈴樹忠信氏

人事

スルフォンアミド劑の大量療法だ！
靜脈用
ポンジール
注射液
本劑は一回〇・六五―一・〇瓦の大量を靜脈内に注入し得るが故に内服スルフォンアミド劑の企及し得ざる效果を期待せらる。
適應症
急・慢性尿路疾患、丹毒、敗血症、中耳炎、膀胱炎、腎盂炎、産褥熱、其他化膿性諸疾患に賞用せらる
包裝
一號（五％ 10瓦）
二號（五％ 10瓦）
萬有製藥株式會社

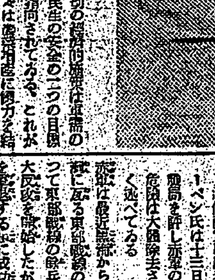

アレ止めに
ホルモンの美肌力が作用す
寒冷に勤勞の肌はアレ易いですが朝晩このクリームをすり込むだけでいつも柔肌で美しく
クラブ美身クリーム
大阪・東京 中山太陽堂

武田發賣品
エステル型 合成女性ホルモン
合成女性ホルモンたるスチルベン基本型製劑にても充分に女性ホルモン作用を現すが時に副作用の惧がある。
エステル型合成女性ホルモンたるオイペスチン錠は作用の持續性と安全性を有する本邦唯一の特許製劑である。
生理時障害…不快感、下腹痛、腰痛
下腹部緊滿感、頭重
更年期障害…頭痛、逆上、眩暈、耳鳴
肩凝、四肢冷感
一錠中含有量〇・三瓱
製法特許
オイペスチン錠
元賣捌 武田藥品工業株式會社 大阪市東區道修町

中風・高血壓・神經痛
原因を明にした 不治でない
今津博士の素晴しい研究

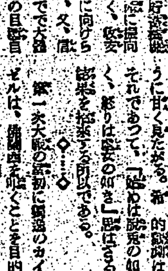

（今津研究所の土屋氏）
今津研究所

# 東亞十億・打て一丸　一大民族運動展開へ

## 六月　大東亞民族會議開催

# 働ける力を總動員

## 必勝增產へ揃ふ足並

### 新竹州・皆働運動を近く展開

### 戰歿者合同告別式

十六日第五部隊營庭で嚴修

### 食糧增產に總力結集

"女子勤農報國隊"を結成

### 爪哇、廈門留學者　察官板橋を視察

## 南方の醫療防疫陣を見る

# 完備した醫療設備

## 惡疫の地から健康地へ

### 昭南

戰前の醫療施設

邦人醫進出の跡

完備した醫療機關

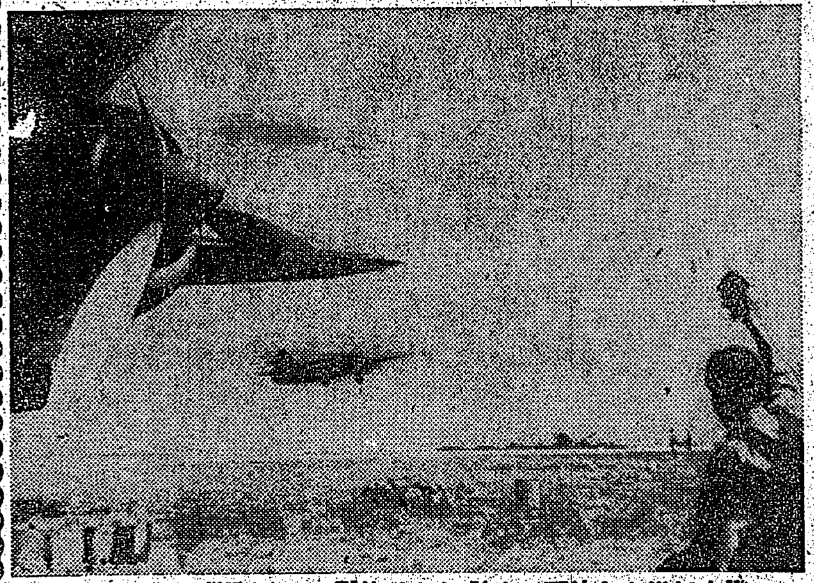

戰友に送られ決死の索敵に行く海鷲　南太平洋〇〇基地にて

### 內地だより

造船乙女戰士

隣組で航空機製造

村の赤誠を护逐

廣瀨中佐の雪像

南瓜の都出現

產婆さん飛行機獻納

雪の勤勞奉仕

バリカン陣頭指揮

急行料金を献金

### 高砂族　青年錬成相撲大會

# 增產の殊勳者に褒賞

## 臺北州下　米・甘藷競作會好成績

素人演藝で勇士を慰問

### 第二國民兵復役屆　三月卅一日までに提出せよ

白衣の勇士を慰問

### 青年訓練所を設置

竹南郡民一丸、先づ委員會

# 國際交通路の要衝

## 滿洲國運輸通信網

### 第二期飛躍段階に突入

日滿華を

新設改修

工業地帶

治安確立

使命遂行

# わが軍政を謳歌

## 逞しい建設戰に邁進

### セレベスの異色地帶　マカレ地方を見る

農產

畜產

林產

文教

### 新竹市豫算二七五萬圓

各街庄協議會日程決る

臺銀合同慰靈祭

### 奉公運動の滲透著し

廣谷廳長　戰ふ農村視察激勵

### 軍墾所に贈る慰勞金

こゝにも日華協調の姿

### 寺本事務官赴任

### 田植競技會

### 飛行場獻納に協力

### "樂隱居は申譯ない"

恩給を獻金

### いざに備へて國防訓練

### 新竹州農業會創立

### 新起町區會から一萬五千圓

飛行場獻納資金

### 明華劇團より獻金

### 軍援へ寄附

### 飛行場獻納資金獻金

### ここにもヨイコ　一錢貯金を獻金

## 陸奥水軍　(77)

村松梢風作　中一彌畫

港の花